



# **KÜTAHYA DUMLUPINAR ÜNİVERSİTESİ**

**(Yapı İşleri ve Teknik Daire Başkanlığı)**

**Birim Faaliyet Raporu  
2021**

# KÜTAHYA DUMLUPINAR ÜNİVERSİTESİ YAPI İŞLERİ VE TEKNİK DAİRESİ BAŞKANLIĞI

## 1. GENEL BİLGİLER

Kütahya Dumlupınar Üniversitesi 3.7.1992 tarih ve 3837 sayılı kanunla kurulmuş olup Kütahya Dumlupınar Üniversitesi Yapı İşleri ve Teknik Dairesi Başkanlığı da 1993 yılı Temmuz ayında teşkil edilerek faaliyete geçmiştir.

Üniversite bünyesinde yapılmakta ve yaptırılacak olan yapı ve tesislerin; projelerinin hazırlanması, ihalelerinin yapılması, kontrollük hizmetlerinin yürütülmesi, bu hizmetler için gerekli yatırım bütçesinin hazırlanması ile mevcut bina ve tesislerin bakım, onarım ve işletme işleri ile kamulaştırma işlemlerinin yapılması Yapı İşleri ve Teknik Daire Başkanlığı görevleri arasındadır.

Yapı İşleri ve Teknik Daire Başkanlığı, Üniversitemiz yerleşim birimlerinden merkezde iki adet (Evliya Çelebi Yerleşkesi ve Germiyan Yerleşkesi) şehir merkezi dışında onbir adet yerleşim biriminde hizmet vermektedir.

### **Evliya Çelebi (Merkez) Yerleşkesi**

- Rektörlük ve Bağlı Birimleri
- İktisadi ve İdari Bilimler Fakültesi
- Mühendislik Fakültesi
- Fen – Edebiyat Fakültesi
- Eğitim Fakültesi
- Güzel Sanatlar Fakültesi
- İslami İlimler Fakültesi
- Mimarlık Fakültesi
- Uygulamalı Bilimler Yüksekokulu
- Yabancı Diller Yüksekokulu
- Fen Bilimleri Enstitüsü
- Sosyal Bilimler Enstitüsü
- Eğitim Bilimleri Enstitüsü
- Merkezi Mutfak
- Merkezi Kafeterya
- Hüsnü Özyeğin Öğrenci Yurdu
- Spor Tesisleri ( Açık, Kapalı )
- Mobilya Dekorasyon Atölyesi
- Metal İşleri Atölyesi

## **Germiyan Yerleşkesi**

- Beden Eğitimi ve Spor Yüksekokulu
- Kütahya Teknik Bilimler Yüksekokulu
- Kütahya Sosyal Bilimler Yüksekokulu
- Kütahya Güzel Sanatlar Meslek Yüksekokulu
- Spor Tesisleri ( Açık, Kapalı )

## **Ayrıca şehir merkezi dışındaki akademik birimlerimiz;**

- Altıntaş Meslek Yüksekokulu
- Çavdarhisar Meslek Yüksekokulu
- Domaniç Hayme Ana MYO
- Dumlupınar Meslek Yüksekokulu
- Emet Meslek Yüksekokulu
- Gediz Meslek Yüksekokulu
- Hisarcık Meslek Yüksekokulu
- Pazarlar Meslek Yüksekokulu
- Simav Meslek Yüksekokulu
- Şaphane Meslek Yüksekokulu
- Tavşanlı Meslek Yüksekokulu
- Simav Teknoloji Fakültesi
- Tavşanlı Uygulamalı Bilimler Fakültesi

Üniversitemizin fiziki yapılanmasına ilişkin planlama ve uygulama faaliyetleri ile teknik ihtiyacının karşılanmasına dönük sorumluluk üstlenen Başkanlığımız, genel olarak planlama ve uygulama sürecinin etkinliğinin artırılması ve kaynakların rasyonel kullanımına katkıda bulunmak amacına hedeflenmiştir.

Mevcut personel ile sorumlu olduğumuz alanlarda, hızlı servis hizmeti ile sorunlara olabildiğince çabuk çözüm bulmayı hedefliyoruz. Konusunda deneyimli personel ve ekipmanla tasarruf tedbirleri de göz önünde bulundurularak hizmetlerde yaşanan gecikmeleri en aza indirmek için gerekli çalışmalar sürdürülmektedir.

**Başkanlığımız bünyesinde;**

**1- Proje Şube Müdürlüğü**

- a- Mimari Grup
- b- İnşaat Grubu
- c- Mekanik Grup
- d- Elektrik Grubu

**2- Yapım Şube Müdürlüğü**

- a- Yapı Denetimi
- b- İnceleme ve Kesin Hesap
- c- Arşiv
- d- Taşınmaz Kayıt İşlemleri

**3- Atölyeler Şube Müdürlüğü**

- a. Mobilya Atölyesi
- b. Metal İşleri Atölyesi

**4- İşletme ve Onarım Şube Müdürlüğü**

- a- İnşaat Grubu
- b- Elektrik Grubu
- c- Mekanik Tesisat Grubu
- d- Hizmet Araçları ve İş Makineleri

**5- İdari İşler Şube Müdürlüğü**

**İdari İşler Şefliği**

- a- Gelen Giden Evrak Birimi
- b- Personel İşleri
- c- Mutemetlik İşleri
- d- Taşınır Kayıt Kontrol

## **6- İhale Takip Şube Müdürlüğü**

- a- İhaleli İşlemler Birimi
- b- Doğrudan Temin Birimi
- c- Bütçe Planlama Birimi yer almaktadır.

## **7- Park ve Bahçeler Şube Müdürlüğü**

- a) Park Bahçe Bakım Personeli

Üniversitemize bağlı; Daire Başkanlıkları, Fakülteler, Yüksekokullar, Enstitüler ve Araştırma Merkezleri tarafından kullanılmakta olan bina ve tesislere ait onarım ve tadilat talepleri ile ihtiyaç duydukları bina ve tesislere ait yapım talepleri Daire Başkanlığımıza ulaştırılır. Taleplerin özelliğine göre röleve, etüt proje, yaklaşık maliyet hazırlıkları yapılır. Bütçe imkânlarına bağlı olarak söz konusu ihtiyaçlar; yürürlükteki Kamu İhale Kanunu ve bununla ilgili mevzuat hükümlerine uygun olarak karşılanır.

Yapı İşleri ve Teknik Daire Başkanlığı; Üniversitemizde eğitim öğretim görmekte olan 45.246 öğrenciye, eğitim-öğretim ve araştırma faaliyetlerini sürdüren 963 akademik personele, üniversitemizin hedefleri ve ilkeleri doğrultusunda özveriyle çalışan 597 idari personel ile 66 sözleşmeli personele teknik konularda en iyi şekilde hizmet verebilecek ve kurumumuzun üretkenliğini arttıracak teknolojiyi, yapılaşmayı ve gerekli altyapıyı sağlamakla görevli birim olarak 101 personeli ile “Yapı İşleri Ve Teknik Dairesi Başkanlığı Görev ve Sorumlulukları Yönergesi” doğrultusunda hizmet vermektedir.

## **MİSYON VE VİZYON**

### **MİSYONUMUZ**

Bilimsel araştırma ve topluma hizmet sorumluluğuyla, çeşitli alanlarda mesleki yeterliliklere sahip bireyler yetiştirilebilmesi için gerekli fiziki yapılanmanın sağlanmasıdır.

### **VİZYONUMUZ**

Üniversitemizi ileriye taşımak ve gelecekte de örnek olarak gösterilebilecek, Ülkemizin ve Milletimizin gurur duyacağı bir Üniversite Yerleşkesi inşa etmek.

## 2- YAPI İŞLERİ VE TEKNİK DAİRE BAŞKANLIĞI ORGANİZASYON ŞEMASI

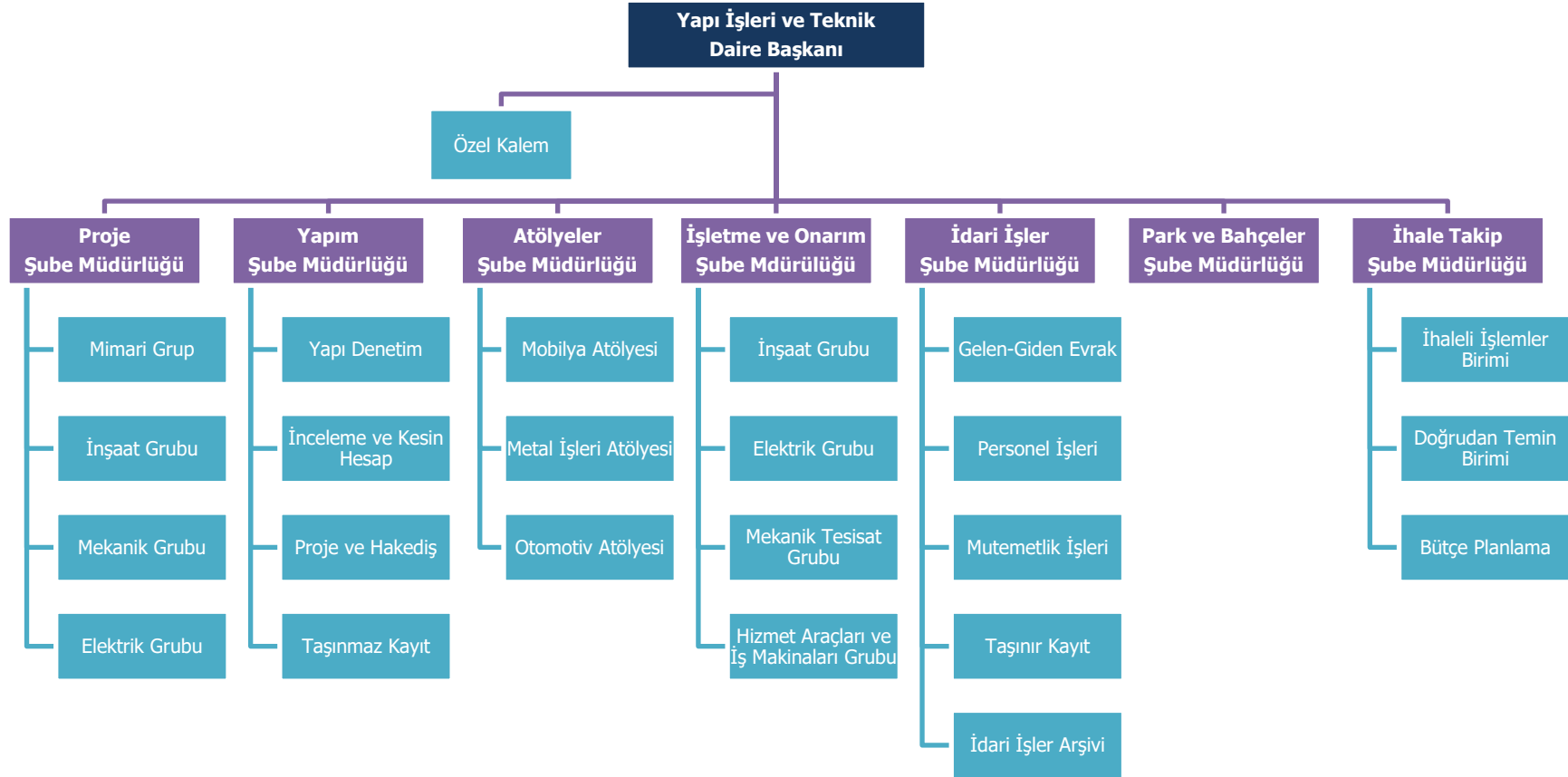

## 2.YETKİ, GÖREV VE SORUMLULUKLAR

Yapı İşleri ve Teknik Daire Başkanlığı Üniversitemizin; kendi mülkiyetine, maliye hazinesine ve diğer mülkiyetlere kayıtlı arsa ve araziler üzerindeki eğitim-öğretim, sağlık, beslenme, barınma, kültür ve spor hizmetlerinin yapılmasına yönelik;

1. Yatırım projeleri kapsamında bulunan bina ve tesislerin projelerini hazırlamak.
2. Üniversitemiz yatırım programları kapsamında bulunan bina ve tesislerin planlamasını yapmak.
3. Yatırım programlarını hazırlamak,
4. Mevcut olan kapalı ve açık alanlara ilaveten ihtiyaçlar doğrultusunda yeni bina ve bloklar yapılmasını sağlamak,
5. Mevcut bina ve blokların tadilat ve büyük onarımları ile küçük onarımlarını yapmak,
6. Isıtma, soğutma ve havalandırma, temiz ve pis su, elektrik enerjisi ile haberleşme gibi temel altyapı hizmetlerinin ifasına yönelik mevcut olan tesis, santral ve tesisatların yenilenmesini, işletilmesini, arızaların giderilmesini, periyodik bakım ve onarımlarını yapmak,
7. Geleceğe yönelik, açık alanların çevre düzenleme çalışmalarını belirlemek, tüm Yerleşke içi peyzaj çalışmalarını yapmak.
8. Kamulaştırılacak olan yerlerin tespitini yapmak.
9. Yerleşke içi ana ve ara bağlantı yolları, tören alanları ile kaldırımlar dahil çevre düzenlemesini yapmak,
10. Yapım, tadilat ve büyük onarım ile altyapı tesis ve tesisatlarının ikmaline yönelik ihale işlemlerini yapmak,
11. İhalesi yapılan bina inşaatlarını, plan ve projelerine uygun bir şekilde yaptırır, uygulama çalışmalarını yerinde bire bir izler ve denetlemek,
12. Üniversitemiz yatırımlarıyla ilgili Başbakanlık, Kamu İhale Kurumu, Sayıştay, Maliye Bakanlığı, Cumhurbaşkanlığı Bütçe Strateji Başkanlığı, YÖK ve Valilik gibi tüm kurum ve kuruluşlarla ilgili resmi yazışmaları yapmak,
13. Yatırımlarla ilgili Üniversitemiz Rektörlüğü, Daire Başkanlıkları, Fakülteler, Enstitüler, Yüksekokulları, Meslek Yüksekokulları ile yazışmaları yapmak ve işlemleri yürütmek,
14. Üniversitemiz Yatırım Programındaki projelere ilişkin Tahakkuk işlemlerini yapmak,
15. Üniversitenin yatırım bütçesini hazırlamak,
16. Yatırım ödeneklerinin takibini yapmak,

17. Bina ve tesislerin yapı tekniklerine uygun inşa edilmesini sağlamak,
18. İşyerlerinde İş ve işçi güvenliği ile ilgili tedbirlerinin tam olarak alınmasını denetlemek,
19. Şantiye düzenini sağlamak ve yerleşke düzenini korumak için inşaat malzemelerinin ve atıklarının kontrollü stoklanmasını sağlamak,
20. Yıllık ve aylık ödenekler doğrultusunda iş programlarını hazırlamak, gerçekleşmesini sağlamak, hak edişleri hazırlamak ve hak ediş incelemesini yapmak,
21. Yapımı tamamlanan bina ve tesislerin Geçici ve Kesin kabul işlemlerini yapmak,
22. Birim fiyatı belli olmayan imalatların analizlerini yapmak ve fiyatlarını oluşturmak,
23. Sözleşmesine göre yapımı devam eden inşaatlarla ilgili Süre Uzatım Kararlarını hazırlamak ve almak,
24. Sözleşmesine göre yapımı devam eden inşaatlarla ilgili gerekiyorsa Keşif Artışlarını yapmak,
25. Tasdik edilen projelerin kesin metrajlarını hazırlamak,
26. İhalesi yapılacak Yatırım Projelerinin Yaklaşık Maliyetlerin ve Teknik Şartnamelerini, ihale hazırlıklarını yapmak,
27. Hak ediş sonrası her iş için tamamlanma yüzdelerini tespit etmek,
28. Geçici ve kesin kabul sonrası kesin hesapları yapmak,
29. Üniversitemiz için gerekli fidan ve mevsimlik çiçekleri yetiştirmek yada satın alma yolu ile temin etmek.

#### **Fiziksel Yapı**

DPÜ Yapı İşleri ve Teknik Dairesi, Üniversitemiz Merkez Yerleşkesinde bodrum, zemin ve 1 kattan oluşan kendi binasında 1.048 m<sup>2</sup> lik alanda toplam 23 ofis, 1 brifing salonu, Kütüphane Binasında 39 m<sup>2</sup> lik alanda 2 ofis ve Atölyeler bölgesindeki 1.925 m<sup>2</sup> kapalı alanı olan 2 ad. Mobilya ve Demir Atölye binasında, toplam 3.012 m<sup>2</sup> lik kapalı alanda hizmet vermektedir.

#### **4- İDARİ İŞLER ŞUBE MÜDÜRLÜĞÜ**

1-İdari İşler Şefliği Faaliyetleri

Yapı İşleri Ve Teknik Dairesi Personel Durumu (27.01.2020 tarihi itibari ile)

YAPI İŞLERİ VE TEKNİK DAİRESİ PERSONEL DURUMU



Ünvanı	Sayısı
Daire Başkanı	1
Şube Müdürü	1
Mimar	2
İnşaat Mühendisi	1
Makine Mühendisi	1
Elektrik-Elektronik Mühendisi	5
Programcı	1
Tekniker	11
Teknisyen	11
Teknisyen yardımcısı	2
Bilgisayar işletmeni	3
Hizmetli	3
Memur	2
Sözleşmeli personel 657 4/B	7
Bekçi	1
Sürekli İşçi	21
Geçici İşçi	28
TOPLAM	101

#### 5- PERSONELİN EĞİTİM DURUMU

Personelin Eğitim Durumu						
	İlköğretim	Lise	Ön Lisans	Lisans	Yüksek Lisans ve Doktora.	TOPLAM
Kişi Sayısı	29	20	21	26	1	101
Yüzde (%)	29	20	21	26	1	101

#### 6- PERSONELİN HİZMET SÜRELERİ

Personelin Hizmet Süresi						
	1 – 3 Yıl	4 – 6 Yıl	7 – 10 Yıl	11 – 15 Yıl	16 – 20 Yıl	21 – Üzeri
Kişi Sayısı	1	2	53	11	8	22
Yüzde (%)	1	2	53	11	8	22

#### 7- PERSONELİN YAŞ İTİBARIYLA DAĞILIMI

Personelin Yaş İtibariyle Dağılımı
------------------------------------

	21-25 Yaş	26-30 Yaş	31-35 Yaş	36-40 Yaş	41-50 Yaş	51- Üzeri
Kişi Sayısı	7	13	17	12	36	12
Yüzde (%)	7	13	17	12	36	12

### PARK VE BAHÇELER ŞUBE MÜDÜRLÜĞÜ 2020 YILI FAALİYETLERİ:

Park ve Bahçeler Şube Müdürlüğü olarak 2021 yılında 29 işçi kapasitesi aşağıda detayları bulunan saha çalışmaları sürdürülmüş olup, çalışmamız 31.12.2020 tarihinde tamamlanmıştır.

01.01.2021 – 31.12.2021 tarihleri arasında yaptırılan işlerin ana başlıkları; Bitkilerin yenilenmesi, Bakım işleri, Sulama, Gübreleme, İlaçlama, Biçme, Yabancı ot temizliği ve Çapalama, Tırmıklama ve Havalandırmadır.

1. Ağaç fidanlarının sulanması ve bakımı
2. Ağaç makinesi ile taşıma ağaç dikimi
3. Güllerin Bakımı
4. Serada, Bitki ve Mevsimlik Çiçek Üretimi
5. Çalıkların Bakımı ve Budanması
6. Genel Bakım
7. Alanların Korunması
8. Çalışma Şekli
9. Demirbaşların Kullanılması
10. Araçların Kullanılması
11. Çim Alanlarının Kışa Hazırlanması ve Son Bakımlar.

Üniversite yerleşkesinde ve İlçe Meslek Yüksekokullarına ağaç makinesinin , taşıma yolu ile dikilen ağaç sayısı 160 adettir.

Serada yetiştirilen fidanların dikimi : 1.500 Adet 0–3 yaş tüplü bitkiler

Muhtelif yeşil alanlara : 2500 Ad. Yetişmiş İbrelili ve yapraklı ağaçları dikilmiştir

Fakülteler yeşil alanlarına 100 Ad. Meyve fidanları dikilmiştir.

### 2020 YILI İÇERİSİNDE BAŞLICA YAPMIŞ OLDUĞUMUZ UYGULAMALAR

- 1- Evliya Çelebi ve Germiyan yerleşkeleri içerisindeki aktif ve pasif yeşil alanların biçilmesi ve sulanması,
- 2- Süs bitkileri, güller ve çalı türü bitkilerin budanması temizlenmesi,
- 3- Ana giriş kapısı ve havuzlar bölgesindeki ters dut ağaçlarının budanması,
- 4- Gölet ve Kamu binası çevre düzenlemesi yapılması,
- 5- Besyo Binası çevre düzenlemesi yapılması,
- 6- Orta refüj ve yeşil alanlarda kalan ateş dikenli çalı bitkilerine form verilmesi,

- 7- Mevcut doğal ormanlarda yetişmiş sedir ve karaçam ağaçların seyreltilmesi ve alt dallarının bakım yapılması
- 8- Üniversitemiz yeşil alanlarına dolomit taşları ile peyzaj uygulaması yapılması
- 9- Yaya kaldırımlardaki yapraklı ve çam ağaçların budanması ve fazla olan sürgünlerin alınması,
- 10- Elma ve gül ağaçlarının genel ilaçlanması,
- 11- Ressam Ahmet YAKUPOĞLU Müzesi yeşil alanların temizliği ve çimlerin biçilmesi, mezarlık çevre düzenlemesi
- 12- Orta refüjlere, kavşaklara ve diğer fakülte ve hizmet bina girişlerine mevsimlik çiçeklerin ürim ve dikilmesi,
- 13- Üniversitemiz içerisine Aromatik bitki bahçesi yapılması;

**T.C.**  
**KÜTAHYA**  
**DUMLUPINAR ÜNİVERSİTESİ**  
**YAPI İŞLERİ TEKNİK DAİRE BAŞKANLIĞI**  
**2021 MOBİLYA DEKORASYON ATÖLYESİ FAALİYET RAPORU**

**MÜHENDİSLİK FAKÜLTESİ :**

Sıra No	Üretilen Malzemenin Cinsi	Miktarı	Ölçü birimi
1	LABAROTUVAR MASASI	1	Adet
2	TEZGAH ALTI	2	Adet

- 14- -Fakültenin ahşap kapı barel,kilit,menteşe,pervaz ve kapı kolu arızaları giderildi.
- 15- -Ahşap pencere tamirleri yapıldı.

**FEN EDEBİYAT FAKÜLTESİ :**

- 16- -Fakültenin ahşap kapı barel,kilit,menteşe,pervaz ve kapı kolu arızaları giderildi.
- 17- -Ahşap pencere tamirleri yapıldı.

**İSLAMİ İLİMLER FAKÜLTESİ :**

Sıra No	Üretilen Malzemenin Cinsi	Miktarı	Ölçü birimi
1	KİTAPLIK	15	Adet

- 18- -Fakültenin ahşap kapı barel,kilit,menteşe,pervaz ve kapı kolu arızaları giderildi.

**İKTİSADİ İDARİ BİLİMLER FAKÜLTESİ :**

- 19- -Fakültenin ahşap kapı barel,kilit,menteşe,pervaz ve kapı kolu arızaları giderildi.
- 20- -Ahşap pencere ve anfi sıra tamirleri yapıldı.

**EĞİTİM FAKÜLTESİ :**

- 21- -Fakültenin ahşap kapı barel,kilit,menteşe,pervaz ve kapı kolu arızaları giderildi.

**22- GÜZEL SANATLAR FAKÜLTESİ :**

Sıra No	Üretilen Malzemenin Cinsi	Miktarı	Ölçü birimi
1	ÇİZİM MASASI	10	Adet
2	KİTAPLIK	10	Adet
3	TAKI TASARIM MASASI	16	Adet
4	SEPERATÖR	20	Adet
5	PARAVAN MASA ÜSTÜ	4	Adet
6	KAPAK	12	Adet
7	MİHRAP	2	Adet
8	AYAKLIK	2	Adet

23- -Fakültenin ahşap kapı barel,kilit,menteşe,pervaz ve kapı kolu arızaları giderildi.

**SPOR BİLİMLERİ FAKÜLTESİ :**

Sıra No	Üretilen Malzemenin Cinsi	Miktarı	Ölçü birimi
1	KÜRSÜ	18	Adet
2	KİTAPLIK	35	Adet
3	SINIF MASASI	18	Adet
4	ETEJER	12	Adet
5	BÜRO MASASI	10	Adet
6	MERDİVEN BASAMAĞI	2	Adet
7	BASAMAK	2	Adet
8	KARTLIK	2	Adet
9	SANDIK	4	Adet

**24- STRATEJİ DAİRE BAŞKANLIĞI :**

25- -Dairenin ahşap kapı barel,kilit,menteşe,pervaz ve kapı kolu arızaları giderildi.

**26- SOSYAL BİLİMLER M.Y.O :**

27- -M.Y.O ' nun ahşap kapı barel,kilit,menteşe,pervaz ve kapı kolu arızaları giderildi.

**28- KÜTAHYA TEKNİK BİLİMLER M.Y.O. :**

29- -M.Y.O ' nun ahşap kapı barel,kilit,menteşe,pervaz ve kapı kolu arızaları giderildi.

**30- GÜZEL SANATLAR M.Y.O. :**

31- -M.Y.O ' nun ahşap kapı barel,kilit,menteşe,pervaz ve kapı kolu arızaları giderildi.

**32- MİMARLIK FAKÜLTESİ :**

Sıra No	Üretilen Malzemenin Cinsi	Miktarı	Ölçü birimi
1	MALZEME ALET DOLABI	2	Adet

33- -Fakültenin ahşap kapı barel,kilit,menteşe,pervaz ve kapı kolu arızaları giderildi.

**34- SİMAV TEKNOLOJİ FAKÜLTESİ :**

Sıra No	Üretilen Malzemenin Cinsi	Miktarı	Ölçü birimi
1	KİTAPLIK	4	Adet
2	MALZEME ALET DOLABI	4	Adet
3	SEPERATÖR	2	Adet

**35- UYGULAMALI BİLİMLER FAKÜLTESİ:**

Sıra No	Üretilen Malzemenin Cinsi	Miktarı	Ölçü birimi
1	BİLGİSAYAR MASASI	30	Adet
2	MASA ÜSTÜ	2	Adet

36- -Fakültenin ahşap kapı barel,kilit,menteşe,pervaz ve kapı kolu arızaları giderildi.

**37- YABANCI DİLLER YÜKSEKOKULU :**

38- -Yüksekokulun ahşap kapı barel,kilit,menteşe,pervaz ve kapı kolu arızaları giderildi.

**39- TAVŞANLI UYGULAMI BİLİMLER FAKÜLTESİ :**

Sıra No	Üretilen Malzemenin Cinsi	Miktarı	Ölçü birimi
1	KİTAPLIK	20	Adet
2	SOYUNMA DOLABI	60	Adet
3	RAF	2	Adet
4	MASA ÜSTÜ	1	Adet

**40- PAZARLAR M.Y.O. :**

Sıra No	Üretilen Malzemenin Cinsi	Miktarı	Ölçü birimi
1	TEZGAH ALTI	3	Adet

**41- ÇAVDARHİSAR MESLEK YÜKSEK OKULU :**

Sıra No	Üretilen Malzemenin Cinsi	Miktarı	Ölçü birimi
1	TOPLANTI MASASI	1	Adet
2	KİTAPLIK	8	Adet
3	BÜRO MASASI	6	Adet
4	BÜYÜK SEHPA	6	Adet
5	SEHPA	12	Adet
6	ETEJER	6	Adet
7	SOYUNMA DOLABI	4	Adet

42-

**DUMLUPINAR MESLEK YÜKSEK OKULU :**

Sıra No	Üretilen Malzemenin Cinsi	Miktarı	Ölçü birimi
1	BÜRO MASASI	9	Adet
2	KİTAPLIK	15	Adet
3	ETEJER	12	Adet
4	SEHPA	9	Adet
5	KÜRSÜ	7	Adet
6	SINIF MASASI	7	Adet
7	TOPLANTI MASASI	1	Adet

**YAPI İŞLERİ TEKNİK DAİRE BAŞKANLIĞI :**

Sıra No	Üretilen Malzemenin Cinsi	Miktarı	Ölçü birimi
1	BÜRO MASASI	3	Adet
2	MALZEME ALET DOLABI	5	Adet
3	KİTAPLIK	2	Adet
4	TEZGAH ALTI	1	Adet
5	TEZGAH ÜSTÜ	1	Adet
6	SEHPA	1	Adetv

43- -Dairenin ahşap kapı barel,kilit,menteşe,pervaz ve kapı kolu arızaları giderildi.

**44- SAĞLIK KÜLTÜR VE SPOR DAİRE BAŞKANLIĞI :**

45- -Dairenin ahşap kapı barel,kilit,menteşe,pervaz ve kapı kolu arızaları giderildi.

**46- BİLGİ İŞLEM DAİRE BAŞKANLIĞI :**

47- -Dairenin ahşap kapı barel,kilit,menteşe,pervaz ve kapı kolu arızaları giderildi.

**48- KÜTÜPHANE DAİRE BAŞKANLIĞI :**

49- -Dairenin ahşap kapı barel,kilit,menteşe,pervaz ve kapı kolu arızaları giderildi.

**50- PERSONEL DAİRE BAŞKANLIĞI :**

51- -Dairenin ahşap kapı barel,kilit,menteşe,pervaz ve kapı kolu arızaları giderildi.

**52- İDARİ MALİ İŞLER DAİRE BAŞKANLIĞI :**

Sıra No	Üretilen Malzemenin Cinsi	Miktarı	Ölçü birimi
1	SEHPA	7	Adet
2	SOYUNMA DOLABI	1	Adet
3	ETEJER	2	Adet
4	AHŞAP ÇERÇEVE	2	Adet

53- -Dairenin ahşap kapı barel,kilit,menteşe,pervaz ve kapı kolu arızaları giderildi.

**54- İŞ SAĞLIĞI VE GÜVENLİĞİ KOORDİNATÖRLÜĞÜ (AFAMER) :**

55- -Koordinatörlüğün ahşap kapı barel,kilit,menteşe,pervaz ve kapı kolu arızaları giderildi.

**56- ÖĞRENCİ İŞLERİ DAİRE BAŞKANLIĞI :**

57- -Dairenin ahşap kapı barel,kilit,menteşe,pervaz ve kapı kolu arızaları giderildi.

**58- GENEL SEKRETERLİK :**

Sıra No	Üretilen Malzemenin Cinsi	Miktarı	Ölçü birimi
1	RAF	8	Adet
2	MALZEME ALET DOLABI	2	Adet
3	BİGİSAYAR MASASI	1	Adet
4	SOYUNMA DOLABI	1	Adet
5	SEHPA	1	Adet
6	MASA ÜSTÜ	3	Adet
7	AYAKLIK	1	Adet

59- -Sekreterliğin ahşap kapı barel,kilit,menteşe,pervaz ve kapı kolu arızaları giderildi.

**60- SÜREKLİ EĞİTİM MERKEZİ :**

61- -Merkezin ahşap kapı barel,kilit,menteşe,pervaz ve kapı kolu arızaları giderildi.

**62- SİVİL SAVUNMA :**

63- -Birimnin ahşap kapı barel,kilit,menteşe,pervaz ve kapı kolu arızaları giderildi.

**64- KALİTE KOORDİNATÖRLÜĞÜ :**

65- -Koordinatörlüğün ahşap kapı barel,kilit,menteşe,pervaz ve kapı kolu arızaları giderildi.

**66- YABANCI UYRUKLU ÖĞENCİ BİRİMİ :**

67- -Birimnin ahşap kapı barel,kilit,menteşe,pervaz ve kapı kolu arızaları giderildi.

**68- LİSANS ÜSTÜ EĞİTİM MERKEZİ :**

69- -Birimnin ahşap kapı barel,kilit,menteşe,pervaz ve kapı kolu arızaları giderildi.

**70- İLERİ TEKNOLOJİLER MERKEZİ :**

71- -Merkezin ahşap kapı barel,kilit,menteşe,pervaz ve kapı kolu arızaları giderildi.

**72- TOPLAM ÜRETİLEN MALZEME**

Sıra No	Üretilen Malzemenin Cinsi	Miktarı	Ölçü birimi
1	KİTAPLIK	115	Adet
2	SOYUNMA DOLABI	66	Adet
3	BÜRO MASASI	28	Adet
4	TOPLANTI MASASI	2	Adet
5	SINIF MASASI	25	Adet
6	MALZEME ALET DOLABI	13	Adet
7	ÇİZİM MASASI	10	Adet
8	ETEJER	32	Adet
9	SEHPA	31	Adet
10	RAF	10	Adet
11	BİLGİSAYAR MASASI	31	Adet
12	MASA ÜSTÜ PARAVAN	4	Adet
13	KÜRSÜ	25	Adet
14	LABORATUVAR MASA	1	Adet
15	SEPERATÖR	22	Adet
16	KAPAK	12	Adet
17	TAKI TASARIM MASASI	16	Adet
18	BÜYÜK SEHPA	6	Adet
19	TEZGAH ALTI	6	Adet
20	TEZGAH ÜSTÜ	1	Adet
21	MİHRAP	2	Adet
22	KARTLIK	2	Adet
23	MERDİVEN BASAMAĞI	2	Adet
24	BASAMAK	2	Adet
25	SANDIK	4	Adet
26	AYAKLIK	3	Adet
27	MASA ÜSTÜ	6	Adet
28	AHŞAP ÇERÇEVE	1	Adet

Mobilya Atölyesinde (2 )Mobilya Teknisyeni, (1) Hizmetli ,(6) 4/d li çalışan olmak üzere 9 kişi bulunmaktadır.



**T.C.**  
**KÜTAHYA**  
**DUMLUPINAR ÜNİVERSİTESİ**  
**YAPI İŞLERİ TEKNİK DAİRE BAŞKANLIĞI**  
**2021 (EKİM,KASIM,ARALIK MOBİLYA DEKORASYON ATÖLYESİ**  
**FAALİYET RAPORU**

**MÜHENDİSLİK FAKÜLTESİ :**

Sıra No	Üretilen Malzemenin Cinsi	Miktarı	Ölçü birimi
1	KİTAPLIK	2	Adet
2	MALZEME ALET DOLABI	1	Adet
3	PORTATİF MASA	2	Adet
4	ÇALIŞMA MASA	2	Adet

- Fakültenin ahşap kapı barel,kilit,menteşe,pervaz ve kapı kolu arızaları giderildi.
- Ahşap pencere tamirleri yapıldı.

**FEN EDEBİYAT FAKÜLTESİ :**

Sıra No	Üretilen Malzemenin Cinsi	Miktarı	Ölçü birimi
1	KİTAPLIK	5	Adet
2	BÜRO MASASI	5	Adet
3	ETEJER	5	Adet
4	SEHPA	5	Adet

- Fakültenin ahşap kapı barel,kilit,menteşe,pervaz ve kapı kolu arızaları giderildi.
- Ahşap pencere tamirleri yapıldı.

**İSLAMİ İLİMLER FAKÜLTESİ :**

- Fakültenin ahşap kapı barel,kilit,menteşe,pervaz ve kapı kolu arızaları giderildi.

**İKTİSADİ İDARİ BİLİMLER FAKÜLTESİ :**

Sıra No	Üretilen Malzemenin Cinsi	Miktarı	Ölçü birimi
1	BANKO KÖŞESİ	1	Adet

- Fakültenin ahşap kapı barel,kilit,menteşe,pervaz ve kapı kolu arızaları giderildi.

**2021 YILI BAKIM ONARIM İŞLERİ FAALİYET RAPORU**  
**73- METAL ATÖLYESİ**  
74- Kampüs yol boyundaki levhalar söküldü.

- 75- Yapı işleri atölye deki depo için tavana profil imalatı yapıldı.
- 76- Taş kapının önündeki dış yola kasis montajı yapıldı.
- 77- Lojmanlar hobi bahçesinin ön tarafı kafesli tel ile kapatıldı.
- 78- Lojmanlar yön levhaları için ayak yapıldı.
- 79- Zoonoslar araştırma merkezi kapısının menteşelerinin tamiri yapıldı.
- 80- Lojmanlarda tel örgü tamiri yapıldı.
- 81- Yapı İşleri Mobilya atölyesine demir raf yapıldı.
- 82- Afemere taşıma arabası yapıldı.
- 83- Çevre temizlik süpürge makinasının çelik fırçaları yenisiyle değiştirildi.
- 84- F.E.F engelliler tuvaletinin korkuluk kaynağı yapıldı.
- 85- F.E.F bölgesinde olan galeride boru hattının kaynağı yapıldı.
- 86- Bedesten rögar kapağı kaynağı yapıldı.
- 87- G.S.F kamelya direkleri için bağlantı ayağı yapıldı.
- 88- Bedesten yemekhaneye oturak yapıldı.
- 89- Dış hekimliği kazan dairesi dış kapı menteşeleri kaynak tamiri yapıldı.
- 90- F.E.F anfileri ses sistemi için aparat yapıldı.
- 91- Lojmanlar bedesten geçiş kısmı tel örgü tamirata yapıldı.
- 92- G.S.F mescit paravanlarına bağlantı elemanları yapıldı. (14 adet)
- 93- BESYO projeksiyon montajı yapıldı.(10 adet)
- 94- Oturma bankı tamiratları yapıldı. (2 adet)
- 95- Yapı işleri elektrik deposuna çift kanat kapı yapıldı.
- 96- Üniversite girişindeki sürgülü kapı tamiri yapıldı.
- 97- Yapı işleri (atölye) elektrik deposuna çift kanat kapı yapıldı.
- 98- Mobilya Atölyesi yeni boyahaneye çift kanat kapı yapıldı.
- 99- Metal atölyesi yeni depoya çift kanat kapı yapıldı.
- 100- BESYO soyunma odasına elbise askısı yapıldı.
- 101- Rektörlük bodrum kata lastik deposu için kapı açıldı.
- 102- Rektörlük bodrum kata lastik deposu için raf yapıldı.
- 103- GSF koridorlarına resim asmak için kafesli tel montajı yapıldı.
- 104- FEF lab. tüpleri için köşebent montajı yapıldı.
- 105- Maliye bölümü ara geçiş yerine kapı kasası yapıldı.
- 106- Lojman Mustafa Aydın şöminesi için ızgara ve küllük yapıldı.
- 107- Gölet tahliye bariyerine ilave yapıldı.
- 108- Eğitim Fak. lab. tezgahları söküldü.
- 109- FEF lab. tezgahları kurulumu yapıldı.
- 110- Müh.Fak. depo rafı sökümü yapıldı.
- 111- Emet MYO lab. tezgah kurulumu yapıldı.
- 112- Lisansüstü depo raflarının montajı yapıldı.
- 113- Mustafa Aydına 1 adet masa ve sehpa yapıldı.
- 114- BESYO sınıf sıralarının sökümü yapıldı.
- 115- Rektörlük temizlik şirketine taşıma arabası yapıldı.
- 116- Yeni su deposuna klor tankı için platform yapıldı.
- 117- Müh.Fak. çatı katına tel kafes yapıldı.
- 118- Kütüphane yağmur kanalları temizliği için kürek yapıldı.
- 119- Kütüphane önündeki rögara kapak yapıldı.
- 120- Lojmanlar bahçe sürgülü kapı tamiri yapıldı.
- 121- Eğitim Fak.resim panosuna çerçeve yapılarak yere sabitlendi.
- 122- Tesisatçılara 2 parmak kelepçe yapıldı.
- 123- BESYO sınıf sıralarının sökümü yapıldı.
- 124- BESYO merkez kampüs sınıf sıralarının montajı yapıldı.
- 125- İLTEM çeker ocak söküldü.
- 126- Müh.Fak. güneş arabasının teker dingil kaynağı yapıldı.
- 127- Müh.Fak. güneş arabasının 30\*5 3 metre taşıyıcıları yapıldı.
- 128- UBYO önü otobüs durağı montajı yapıldı.

- 129- BESYO sınıf yazı tahtalarının montajı yapıldı.
- 130- Jeneratörler radyatör ısıtıcısı yapıldı.
- 131- Tavşanlı MYO elektrik panosu içine sehpa yapıldı.
- 132- İşletme Fak. anfi 2koltuk sıralarının tamiri yapıldı.
- 133- Eğitim Fak.lab. çalışma tezgahı sökümü yapıldı.
- 134- Eğitim Fak.lab. çeker ocak sökümü yapıldı.
- 135- Takı gümüş tasarımı tabelası söküldü.(Çarşı)
- 136- Takı gümüş tasarımı tabelası takıldı.(merkez Kampüs)
- 137- FEF kimya bölümü lab. tezgah kurulumu yapıldı.
- 138- FEF kimya bölümü lab. çeker ocak kurulumu yapıldı.
- 139- 1 nolu giriş karşısı tabela sökümü yapıldı.
- 140- **Metal Atölyesinde 2 adet personel bulunmaktadır.**

## 2021 YILI BAKIM ONARIM İŞLERİ FAALİYET RAPORU

### ARAÇ VE OPERATÖRLER GRUBU

#### HURDAYA ÇIKARILACAK ARAÇLAR:

2,5 Champion Greyder

D 55 Paletli Dozer

Nissan 4\*4 Pickup (43 DU 135)

#### AKTİF KULLANILAN ARAÇLAR:

1 Adet Kepçe

1 Adet Forklift

1 Adet Kamyonet

1 Adet Kamyon

1 Adet İtfaiye (Kamyom)

1 Adet Ağaç Sökme Kamyonu

1 Adet 4\*4 Pickup

**Bu araçları kullanmaya yetkili 7 adet personel bulunmaktadır.**

## 2021 YILI BAKIM ONARIM İŞLERİ FAALİYET RAPORU

### İNŞAAT GRUBU

Fen edb.fak.C blok Çatı kiremit tamiratları yapıldı.

Rektör lojman andezit tamiratları yapıldı.

Kampüs iç yol yol kasırları tamirleri ve yenileri yapıldı.

Rektörlük 2.kat gaz beton duvar örüm işi yapıldı.

Lojmanlara yön levhaları ve kapı numaraları takıldı.

Lojmanlar hobi bahçeleri tel çit tamirleri yapıldı.

Rektörlük Duvar tamirleri yapıldı.

İltem girişi üstü çatı tamiratları yapıldı.

Rektörlük bilgi işlem dairesi alçıpan bölüntü yıkım işi yapıldı.

Lisansüstü eğitim merkezi çatı tamirleri yapıldı.

Güvenlik üst giriş mermer tamirleri yapıldı.

Atölye çatı tamirleri yapıldı.

Müh.Fak.Dış İlişkiler bölümü çatı tamirleri yapıldı.

Germiyan Kampüsü Sosyal Bilim M.Y.O çatı tamirleri yapıldı.

Lisansüstü eğitim merkezi Wc tamiratları yapıldı.

Rektörlük Bası yayın üstü çatı tamiratları yapıldı.(Membran).

Üniversite camii cephede düşen taşların tamirleri yapıldı.

G.S.F mermer eşik ve dilatasyon derzi tamiratları yapıldı.

Güvenlik üst giriş Wc derz çekimi yapıldı.

İlahiyat Fak.Wc seramik tamirleri yapıldı.

G.S.F wc lavabo mermer tamirleri yapıldı.

Müh.Fak.bariyer tamirleri yapıldı.

S.K.S çatı tamiraty yapıldı.  
Kamu Yönetimi üstü çatı dere tamiratları yapıldı.  
Rektörlük klima santrali üstü çatı tamiratları yapıldı.  
Atölye kapısı önüne eşik betonu atıldı.  
Atölye panel çatı tamiraty yapıldı.  
G.S.F mermer eşik tamiratları yapıldı.  
İlahiyat Fak.Wc seramik derz tamirleri yapıldı.  
İşletme Fak.duvar gaz beton örme işi yapıldı.  
Yapı İşleri tek duvar izolasyon malzemesi (ses yalıtımı) yapıldı.  
F.E.F mermer basamak tamiraty yapıldı.  
Eğitim Fak.Wc derz tamiraty yapıldı.  
Yabancı Diller Fak.Wc seramik derz tamiraty yapıldı.  
Rektörlük 2. Kat personel odası (M.Doğan) duvara çerçeve takıldı.  
Yapı İşleri duvar alçıpan imalatı yapıldı.  
Yapı İşleri duvar süpürgelik imalatı yapıldı.  
Lisansüstü eğitim merkezi Wc sabunluk takıldı.  
Müh.Fak.kantin çatı tamirleri yapıldı.  
Rektörlük mermer tamiraty yapıldı.  
Kapalı Spor Salonu çıkan yağmur iniş boruları takıldı.  
Lisansüstü eğitim merkezi Wc eşik tamiraty yapıldı.  
Alt giriş karşısı çeşme mermer sökümü yapıldı.  
Atölye malzeme temizliği yapıldı (4 gün).  
Bedesten önü döner kavşak bordür tamiraty yapıldı.  
İ.İ.B.F. çatı çıkan yağmur iniş boruları takıldı.  
Kütüphane bahçesi rögar kapağı tamiraty yapıldı.  
Güvenlik üst giriş kapı önü beton dökümü yapıldı.  
Yakupoğlu Müzesi wc derz tamiraty yapıldı.  
Lojmanlar andezit bordür ve kilit taşı tamirleri yapıldı.  
Atölye arşiv taşınma isi yapıldı.  
Müh.Fak. duvar traverten tamirleri yapıldı.  
Atölye wc tamiraty yapıldı.  
Bedesten wc derz tamiraty yapıldı.  
Yapı İşleri kapı eşik mermer tamiraty yapıldı.  
Otobüs durağı montajı yapıldı.  
F.E.F mermer andezit tamirleri yapıldı.  
Engelsiz birimi yön levhası takıldı.  
BESYO sınıf tahtaları takıldı.  
F.E.F çatı kiremit tamirleri yapıldı.  
Alt giriş karşısı refüj bordür tamirleri yapıldı.  
Taş kapı girişi bordür tamirleri yapıldı.  
İ.İ.B.F. engelli yürüme yolu tamirleri yapıldı.  
Çavdarhisar MYO duvar kırım işi yapıldı.  
Lojman çatı tamiri yapıldı.  
F.E.F laboratuvar girişi mermer eşik yapıldı.  
Çavdarhisar MYO alçıpen kaplama işi yapıldı.  
Lojman A/6 Seramik tamiraty yapıldı.  
Lojman D/7 kapı eşik mermeri yenilendi.  
BESYO sıva tamiraty yapıldı.  
Alt giriş kasis sökümü yapıldı.  
Atölye aspiratör etrafı sıva tamiraty yapıldı.  
Atölye demir masa boya imalatları yapıldı.  
Rektörlük baca etrafı tamirleri yapıldı.  
Yapı İşleri binası oluk tamiraty yapıldı.  
Dış İlişkiler wc derz tamiraty yapıldı.

GSF yangın çıkış kapısı mermer tamiraty yapıldı.  
Yön levhaları dikim işi yapıldı.  
Üst giriş bordür taşı tamiraty yapıldı.  
Çavdarhisar MYO kapı girişı üstü çatı tamiraty yapıldı.  
FEF asansör etrafı mermer tamiratları yapıldı.  
Bedesten bulaşıkxane yer seramiğı tamiraty ve derz işlemleri yapıldı.  
GSF wc seramik tamirleri yapıldı.

**İnşaat grubunda boyacı, inşaat ustası ve alçıpen ve PVC ustası olmak üzere 3 eleman bulunmaktadır.**

## 2021 Yılı Elektrik Bakım-Onarım ve Arıza Birimi Faaliyetleri

- 1) Üniversitemiz farklı birimlerinde kurulu bulunan ve yıllık olarak bakım sözleşmesi olan 29 adet jeneratöre dört dönem bakım tamiratları yapıldı. Ayrıca kendi elemanlarımız vasıtasıyla kampüsümüzde bulunan 19 adet jeneratöre her hafta bakım yapıldı.
- 2) Güzel Sanatlar Fakültesi, Eğitim fakültesi, Uygulamalı Bilimler Fakültesi ve Mimarlık fakültelerini besleyen 2 adet 560 KW jeneratörün bakım tamiratları yapıldı.
- 3) İslami İlimler Fakültesi jeneratörüne ait devir daim pompası arızalandığından ilgili firmaya yenisinin montajı yaptırıldı.
- 4) Atölye jeneratörü, Rektörlük jeneratörü ve İslami İlimler jeneratörüne ( 500-1000 litre arası) yedek yakıt deposu yapıldı.
- 5) İslami İlimler jeneratörü ve Atölye jeneratörüne ait alanlarda çalışma platformları saç vasıtası ile yükseltildi.
- 6) Olimpik yüzme havuzunu besleyen jeneratör, havuz çalışanlarınca kullanılan diğer alanlardan bölüntü vasıtası ile ayrılarak beslenmeye başlandı.
- 7) Belirli dönemlerde jeneratörlere dizel yakıt temin edilerek aksaksız şekilde devrede kalmaları sağlandı.
- 8) Toplam 14 adet kesintisiz güç kaynağının periyodik bakımları yapıldı.
- 9) Mühendislik Fakültesine ait kesintisiz güç kaynağının ömrünü tamamlayan 62 adet aküsünün değişimi sağlandı. Jeneratör ve kesintisiz güç kaynaklarında arıza amaçlı kullanılması öngörülen malzemelerin teknik şartnameleri hazırlandı.
- 10) Gediz İlçesinde yeni açılacak olan bir atölyeye elektrik tesisatı çekildi.
- 11) Alt Yapı 8. Kısım Yapı Denetim Komisyonunda görev alındı ve bu görev halen devam etmektedir. Bu kapsamda atölyeye elektrik tesisatı çekildi.
- 12) İİBF 2 nolu amfiye elektrik tesisatının ve aydınlatmalarının yeniden yapılması işi koordine edilerek tamamlandı.
- 13) Maliye Binası zemin katta bulunan iki adet salon, engelli bireylerin çalışması amacıyla uygulamaya konulan proje kapsamında elektrik tesisatı çalışmaları yapıldı.
- 14) Çavdarhisar MYO ve Dumlupınar MYO binalarında, okul yönetimlerince, istenilen tesisat çalışmaları gerçekleştirildi.
- 15) Yıl içerisinde gelen arıza ve talep formları değerlendirilerek gereği yapıldı.
- 16) Tüm birimlerin enerji besleme, kompanzasyon ve şönt işleri uzaktan izleme sistemiyle denetlendi.
- 17) İçme suyu hidroforları ve kuyu pompaları bakım onarım ve arızalarına bakıldı.
- 18) Yangın algılama ve ihbar sistemleri arızaları ıslah edildi, bakımları yapıldı.
- 19) Sokak aydınlatmalarına ait arızalar giderildi.
- 20) Orta Gerilim sistemlerinin arızalarına müdahale edildi. Ayrıca röle, kesici ve ayırıcı bakımları yapıldı.
- 21) Hafta içi 04-24saatlerinde ve hafta sonları 08-17 saatleri arasında nöbet hizmetleri ve diğer saatlerde ise olası kesinti ve arızalara müdahale amacıyla icapçı teknik personel hizmetleri yerine getirildi.

<b>YAPI İŞLERİ VE TEKNİK DAİRE BAŞKANLIĞI PARK VE BAHÇELER ŞUBE MÜDÜRLÜĞÜ 2021 YILI FAALİYET RAPORU</b>	
<b>SIRA NO.</b>	<b>İŞ KALEMİNİN ADI</b>
<b>1</b>	Kar ile mücadelede 2 adet traktör ile yol tuzlaması yapıldı.

2	Üniversitemiz içerisinde bulunan kırılan ağaç dallarının budanması ve kaldırılması işi yapıldı.
3	Seradaki gül çeliklelerinin bakımı, sulanması gübrelenmesi yapıldı.
4	Sera içindeki mevcut gül ve süs bitkilerinin bakımları yapıldı.
5	Mevsimlik çiçek tohumlarının Şubat ayında ekilmesi ve çıkan fidelerin viyollere nakli yapıldı.
6	Gül ve mevsimlik çiçeklerin dikilecek yerlerinin toprak hazırlığı yapıldı.
7	Yaklaşık 10.000 adet mevsimlik çiçek yetiştirilerek kampüs içerisindeki yeşil alanlara , kavşaklara ve orta refüjlere dikimi yapıldı.
8	Ağaç sökme ve dikme makinası ile 50 adet Sedir ağacının yeni yapılan orta refüjlere nakil işlemi yapıldı.
9	250 adet aşılı meyve fidanının fakülte ve idari bina bahçelerine dikimi yapıldı.
10	Üniversitemiz genelinde bulunan ağaçların budama işlemleri yapıldı.
11	Kampüste bulunan meyve ağaçlarının ilaçlaması yapıldı.
12	Üniversitemiz yeşil alanlarında bulunan çalı bitkilerinin form budaması yıl içerisinde 2 kere yapıldı.
13	Çim alanların bakım, havalandırılma ve biçim işleri yapıldı.
14	Otomatik ve manuel sulama sistemi bulunan alanların bakım ve tamir işleri yapıldı.
15	Traktör ve su tankeri ile orta refüj, kavşaklar ve sulama sistemi olmayan alanlarda sulama yapıldı.
16	Tıbbi ve Aromatik Bahçenin bakımı ve eksik bitkilerin tamamlama işlemi yapıldı.
17	Kütüphanede bulunan botanik bahçesinin bakım çalışmaları yapıldı.
18	Kampüs içerisindeki ibrelili ve yapraklı ağaçların altlarındaki kozalak ve dallarının toplanması yapıldı.
19	Üniversitemiz yeşil alanlarda bulunan güllerin budanarak dip çapaları ve ilaçlamaları yapıldı.
20	Ahmet Yakupoğlu Müze binası çevresinin çalı grubu bitkilerinin temizliği ve güllerin budanması yapıldı.
21	Yeşil alanlara yaprak gübresi verildi.
22	Orta refüjlere, kavşaklara ve diğer fakülte ve hizmet bina girişlerine mevsimlik çiçek dikimi yapıldı.
23	Hobi bahçelerinin toprak tesviyesi, bakımı, çevre düzenlemesi ve sulama sistemlerinin döşenmesi yapıldı.
24	2020-2021 yıllarında öğrenci kulüp etkinlikleri ile 10 adet etkinlik yapılarak toplam 5500 adet ağaç dikildi.
25	Çim Biçme Traktörü ve Çim Biçme makinalarının tamir ve bakımları yapıldı.

26	Üniversitemiz içindeki bütün jeneratörlere traktörler ile mazot nakli yapıldı.
27	Yol ve peyzaj alanlarındaki drenaj kanalları ve mazgallarının yaz kış bakımları yapıldı
28	Yapı İşleri ve Teknik Daire Başkanlığının emrindeki diğer görevler yapıldı.

## İHALE TAKİP ŞUBE MÜDÜRLÜĞÜ 2021 YILI FAALİYET RAPORU

İhale takip Şube Müdürlüğünce 2021 Yılında aşağıda belirtilen ihaleler yapılmıştır. Söz konusu ihalelerin süreçlerinin takip ve işlemleri ile hakediş ödeme emri belgelerinin hazırlanması işlemleri birimizce gerçekleştirilmiştir.

- 1- Kütahya DPÜ Öğrenci Mutfağı Binası Onarım ve Tadilat Yapım İşi
- 2- Kütahya DPÜ Çinili Cami Güçlendirme Revizyon Projelerinin Hazırlanması Hizmet Alım İşi
- 3- Kütahya DPÜ Altıntaş MYO Ek Bina Onarım ve Tadilatı
- 4- Kütahya DPÜ Evliya Çelebi Yerleşkesi 2021 Yılı Onarım ve Tadilat Yapım İşi
- 5- Kütahya Dumlupınar Üniversitesi Binalarında Enerji Etüdü Yapılması ve Enerji Kimlik belgesi Düzenlenmesi işi
- 6- Kütahya DPÜ 2021 Yılı Merkez ve İlçe Yerleşkeleri Onarım ve Tadilat Yapım İşi
- 7- Kütahya DPÜ Evliya Çelebi Yerleşkesi 2021 Yılı 2. Grup Onarım ve Tadilat Yapım İşi
- 8- Kütahya DPÜ Mobilya Atölyesine 2021 Yılı Malzeme Alımı İşi

Aşağıda belirtilen ve yapımı 2021 yılında devam etmekte olan ihalelerin ödenek takibi, hakediş ödeme emri belgelerinin hazırlanması işlemleri birimizce gerçekleştirilmiştir.

- 1- Kütahya DPÜ Altyapı 8. Kısım Merkez ve İlçe Yerleşkeleri İnşaatı Yapım İşi
- 2- Kütahya DPÜ Kongre ve Kültür Merkezi İkmal İnşaatı Yapım İşi 2018/549491
- 3- Kütahya DPÜ Simav Teknoloji Fakültesi Yemekhane Binası İnşaatı Yapım İşi
- 4- Kütahya DPÜ Ressam Ahmet Yakupoğlu Evi Restorasyon teşhir Tanzim Yapım İşi
- 5- Kütahya DPÜ Ressam Ahmet Yakupoğlu Evi Restorasyon teşhir Tanzim Yapım İşi

Ayrıca 2021 Yılında Yapı İşleri ve Teknik Daire Başkanlığının sorumluluk alanında bulunan Etüd Proje, Üniversitemiz Jeneratörleri, UPS ve Asansörleri Bakım ve Revizyonları ,Mobilya ve Demir Atelyesi ile Başkanlığımızca yürütülen İnşaat Elektrik ve Mekanik Tesisat Bakım Onarım Faaliyetleri için Malzeme ve Ekipman Alımları , Kamu İhale Kurumu ilanları ve Gazete İlanlarının ödenmesi ,Üniversitemiz Yeşil Alanlarının ve ağaçlarının bakımında kullanılmak üzere Malzeme Ekipman Gübre ve İlaç Alımları, Yapı İşleri ve Teknik daire Başkanlığı Hizmet Araçları için akaryakıt alımları, Üniversitemiz Rektörlük ve Bağlı Birimlerin ivedilik arzeden Bakım ve Onarımlarının yaptırılması , Üniversitemiz Rektörlük ve Bağlı Birimlerin Kazan Brülör Bakımlarının ve arızalarının yapılması kapsamında Kamu İhale Kanununun 22. maddesi gereğince Doğrudan temin ile alımları yapılmıştır. Söz konusu alımların EKAP ve MYS Sistemi üzerinde işlemleri gerçekleştirilmiştir.

Yapı İşleri ve Teknik Daire Başkanlığı bünyesinde Atelye Bakım Onarım ve Park Bahçe işlerinde çalışan çalışan 51 adet 4/D işçinin maaş, SGK, vergi ve rapor işlemleri birimizce yapılmıştır.

Ayrıca Üniversitemiz bünyesinde devam etmekte olan Yatırımların KAYA Bilgi sistemi üzerinde takibi ve işlemleri , İl Yatırım takip sistemi üzerindeki veri ve bilgi girişleri İhale Takip Şube Müdürlüğünce 2021 yılında yapılmıştır.24.01.2022

## KAMULAŞTIRMA BİRİMİ FAALİYETLERİ

- 1) DPÜ Evliya Çelebi Yerleşkesine ait 270 hektarlık alan için İmar Planı revizyonu ve değişikliği çalışmaları ile ilgili süreç devam etmektedir.
- 2)İmar uygulama çalışmaları sürdürülmektedir.
- 3)Yükseköğretim Kanunu ile Bazı Kanun ve Kanun Hükmünde Kararnelerde Değişiklik Yapılmasına Dair 7141 Sayılı Kanun ile Üniversitemizin iki Üniversiteye bölünmesi ile ilgili gerekli işlemlere başlanmış olup süreç devam etmektedir.
- 4) Evliya Çelebi Yerleşkesinde FTR binasının bulunduğu alanın ifraz işlemleri tamamlanmış olup ifraz sonucu oluşan 103 ada 3 numaralı parsel 54.827,64 m<sup>2</sup> alan SBÜ'ne devri yapılmıştır.
- 5)Gediz Meslek Yüksekokulu içerisinde 0 ada, 771 parsel 41,279.00 m<sup>2</sup> yüzölçümlü alanın 09.03.2021 tarihinde SBÜ'ne devri yapılmıştır.
- 6)Simav MYO 30 hektarlık alanın 1/1000 Uygulama İmar Planı çalışmaları üniversitemiz tarafından yapılma için çalışmalar başlanmış olup devam etmektedir.
- 7)Gediz MYO'nun bulunduğu alanda 3194 Sayılı İmar Kanunu'nun 18.Madde uygulaması tamamlanmıştır.
- 8)Kütahya Özel İdaresi tarafından tarihi konakların tahsis işlemleri devam etmektedir.
- 9)Ahmet YAKUPOĞLU Müze bina Yapı Kullanım İzin Belgesi çalışmaları tamamlanmıştır.
- 10)Şaphane İlçesi 0 ada, 4081 parsel üzerinde bulunan Kamulaştırma Şerhi kaldırılmıştır.
- 11)Üniversitemize ait binaların numarataj çalışmaları tamamlanmıştır. 12)Gediz MYO, Simav KL blok, Domaniç MYO, Kapalı Spor Salonu, FTR,BESYO, Atölye, Makine İkmal, İslami Bilimler, Olimpik Havuz binalarının 2019 yılında alınan İmar Barışı Yapı Kayıt Belgeleri ada parsel numaraları değiştiği için yeniden güncellendi

## İŞ SAĞLIĞI VE GÜVENLİĞİ 2020 YILI FAALİYETLERİ

Yapı İşleri ve Teknik Daire Başkanlığına bağlı atölyelerde faaliyet gösteren birimlerde (Mobilya ve Dekorasyon Atölyesi, Metal İşleri Atölyesi, Hizmet Binaları) İş Sağlığı ve Güvenliği ile ilgili daha önceki yıllarda yapılan çalışmaların iyileştirilmesi ile ilgili çalışmalara devam edilmiştir.

1. Daire Başkanlığımız bünyesinde faaliyet gösteren atölyeler ve hizmet binalarında; İSG Uyarı, İkaz ve Talimat Levhaları ile ilgili çalışmalara devam edilmiştir.
2. Daire Başkanlığımızda Risk Değerlendirmesi Raporunun yenilenmesi ile ilgili yapılan çalışmalar kapsamında İş sağlığı ve güvenliği koordinatörlüğü ile birlikte çalışmalara devam edilmiştir.
- 3.Kişisel Koruyucu Donanımlardan kullanma alışkanlığının kazandırılması ve İSG



kültürünün oluşturulması amacıyla denetimlere devam edildi. Yeni göreve başlayan personellere Kişisel Koruyucu Donanım temini sağlandı.

4. Üniversitemizde ve Dairemizde görev yapmakta olan teknik personellerin eğitimi ve belgelendirilmesi çalışmalarına devam edilmiştir. İş Sağlığı ve Güvenliği Eğitimi geçerlilik süresi dolanların yeniden İş Sağlığı ve Güvenliği Eğitimi almaları sağlanmıştır.

5.Yapı İşleri ve Teknik Daire Başkanlığı Acil Durum Planı güncellemesi yapılmıştır.

Ayrıca Üniversitemiz İş Sağlığı ve Güvenliği Koordinatörlüğü tarafından daire başkanlığımıza 2021 yılında 20 adet DÖF formu doldurulup gönderilmiş, bu formlarda belirtilen konular ile ilgili çalışmalar yapılmıştır.

### 2021 FİZİKSEL YAPI (Üniversite Geneli Kapalı Alanlar)

	MEVCUT FİZİKİ KAPALI ALANLAR	M2
1	REKTÖRLÜK (E.Ç. Yerleşkesi)	14690
2	Fen Edebiyat Fakültesi (E.Ç. Yerleşkesi)	34697,12
3	Mühendislik Faakültesi (E.Ç. Yerleşkesi)	29992,67
4	İ.İ.B.F. (E.Ç. Yerleşkesi)	35359,03
5	Merkezi Kafeterya (Bedesten E.Ç. Yer.)	7467,89
6	Kütüphane Binası (E.Ç. Yer.)	17836,22
7	Kapalı Spor Salonu (E.Ç. Yer:)	5451
8	Hastane Binası Eski (E.Ç. Yer.)	5948
9	İlköğretim Binası (E.Ç.Yer.)	9104
10	Yurt Binası (Hüs. Özyi. E.Ç.Yer.)	12606,26
11	Lojmanlar (E.Ç.Yer.)	3453,68
12	GSF. Resim Atölyesi (E.Ç.Yer.)	290

13	Termal Havuz (E.Ç.Yer.)	1908
14	Olimpik Yüzme Havuzu (E.Ç.Yer.)	10297
15	Atölye Binası (Hangar) (E.Ç.Yer.)	1139
16	Güzel Sanatlar Fakültesi (E.Ç.Yer.)	44500
17	Ağaç İşleri Atölyesi (E.Ç.Yer.))	786
18	Makine İkmal Binası (E.Ç.Yer.)	1145,02
19	Misafirhane binası (E.Ç.Yer.)	3392
20	ENGELLİ BİRİMİ (E.Ç.Yer.)	700
21	Y. D.Y.O. (E.Ç.Yer.)	11194,92
22	YEMEKHANE (GSF) (E.Ç.Yer.:	1220
23	TİP WC (3 ADET) (E.Ç.Yer.)	225
24	TİP KAFETERYA (2 ADET) (E.Ç.Yer.)	1400
25	KONGRE KÜLTÜR MERKEZİ (E.Ç.Yer.)	20900
26	İLAHİYAT FAKÜLTESİ (E.Ç.Yer)	16830
27	Kütahya M.Y.O (Germiyan Kampüsü)	19099
28	Kütahya BESYO. (Germiyan Kampüsü)	2390
29	Misafirhane (GER. KAM.)	743

30	Yemekhane (GER.KAM.)	734
31	Simav Teknik Eğitim Fakültesi	15388,45
32	Altıntaş Meslek Yüksekokulu	2188,7
33	Domaniç Meslek Yüksekokulu	3560,48
34	Emet Meslek Yüksekokulu	3943,89
35	Gediz Meslek Yüksekokulu	5226,06
36	Hisarcık Meslek Yüksekokulu	4302
37	Şaphane Meslek Yüksekokulu	2359,64
38	Tavşanlı MYO.Turizm Otelcilik	15275,07
39	Pazarlar Meslek Yüksekokulu	3269
	<b>GENEL TOPLAM</b>	<b>361 516 m2</b>

#### YAPIMINA DEVAM EDİLEN KAPALI ALANLAR

İnşaatın Adı	Kapalı Alanı m <sup>2</sup>
Kongre ve Kültür Merkezi Binası	20 900
<b>TOPLAM ALAN</b>	<b>20 900 m<sup>2</sup></b>

**EĞİTİM BİRİMLERİNDE ÖĞRENCİ BAŞINA DÜŞEN KAPALI ALAN  
MİKTARLARI**

Eğitim Biriminin Adı	Öğr.Say.	Kap.Al.m <sup>2</sup>	Öğr.Başına Kap.Al.m <sup>2</sup>
Altıntaş Meslek Yüksekokulu	<b>512</b>	1.975	3,85
Emet Meslek Yüksekokulu	<b>851</b>	3.519	4,13
Beden Eğitimi ve Spor Yüksekokulu	<b>1569</b>	2.727	3,66
Domaniç Haymeana Meslek Yüksekokulu	<b>237</b>	3.762	15,87
Eğitim Bilimleri Enstitüsü	<b>279</b>	662	2,37
Eğitim Fakültesi	<b>1742</b>	8.705	4,99
Emet Meslek Yüksekokulu	<b>851</b>	3.944	4,63
Fen Edebiyat Fakültesi	<b>4593</b>	27.230	5,92
Gediz Meslek Yüksekokulu	<b>1170</b>	5.282	4,51
Güzel Sanatlar Fakültesi	<b>1178</b>	22.738	19,30
Hisarcık Meslek Yüksekokulu	<b>591</b>	4.086	6,91
İktisadi ve İdari Bilimler Fakültesi	<b>8548</b>	32.365	3,78
İslami İlimler Fakültesi	<b>994</b>	14.123	14,20
Kütahya Güzel Sanatlar Meslek Yüksekokulu	<b>1513</b>	5.543	4,56
Kütahya Sosyal Bilimler Meslek Yüksekokulu	<b>2890</b>	5.655	1,95
Kütahya Teknik Bilimler Meslek Yüksekokulu	<b>2440</b>	5.543	2,27
Mühendislik Fakültesi	<b>5200</b>	24.377	4,68
Pazarlar Meslek Yüksekokulu	<b>331</b>	1.604	4,84
Simav Meslek Yüksekokulu	<b>1650</b>	9.256	5,60
Simav Teknoloji Fakültesi	<b>642</b>	7.682	10,56
Şaphane Meslek Yüksekokulu	<b>546</b>	1.954	3,57
Tavşanlı Meslek Yüksekokulu	<b>1398</b>	6.324	4,52
Tavşanlı Turizm İşletmeciliği ve Otelcilik Yüksekokulu	<b>232</b>	5.345	23,03
Yabancı Diller Yüksek okulu	<b>662</b>	9.410	14,21
Uygulamalı Bilimler Yüksekokulu	<b>1444</b>	7.686	5,32

**2021 YILI YATIRIMLARIYLA HEDEFLENEN VE GERÇEKLEŞEN KAPASİTE ARTIŞI**

Üniversitemizde; yatırım programında verilen ödeneklerle inşaatlarını modüler sistemle yaptığından projelerin bitiş yılını beklemeden inşaatlar blok blok tamamlanarak hizmete alınabilmektedir. Aynı zamanda üniversitemizde inşaat birim maliyetleri, Yapı Yaklaşık Birim Maliyetlerine göre daha ucuza mal edilmektedir.

2013 yılı sonu itibariyle 369 419 m<sup>2</sup> olan fiziki kapalı alan kapasitesi 2017 yılında 397 830 m<sup>2</sup> kapalı fiziki kapalı mekâna ulaşılmıştır. 18 Mayıs 2018 tarih ve 30425 sayılı Resmi Gazete de yayımlanan Yükseköğretim Kanunu İle Bazı Kanun Ve Kanun Hükmünde Kararnamelerde Değişiklik

Yapılmasına Dair Kanun (Kanun No. 7141) ile Kütahya Sağlık Bilimleri Üniversitesinin kurulmasıyla 57 858 m<sup>2</sup> kapalı alan bu yeni kurulan üniversiteye devredilmiştir. 2018 yılı sonunda toplam kapalı alan miktarımız 371 012 m<sup>2</sup>'ye düşmüştür. Toplam Öğrenci sayısı da 47 195'e düşmüştür.

2016 senesinde yapımı tamamlanarak hizmete alınan yeni bina olmadığı ve üniversitemiz öğrenci sayısının 54.521 den 58.684 çıkması nedeniyle Üniversitemizde öğrenci başına düşen kapalı fiziki alan 6,81 m<sup>2</sup> ye düşmüştür. 2017 senesinde 7,10'a ve Kütahya Sağlık Bilimleri Üniversitesinin üniversitemizden ayrılması ve öğrenci sayımızdaki azalıştan dolayı 2018 yılında öğrenci başına düşen kapalı fiziki alan miktarında 7,86'ya çıkmıştır.

2019 senesinde yapımı tamamlanan kapalı alanımız olmadığı için toplam kapalı fiziki alan 349 896 m<sup>2</sup> olarak kalmış, öğrenci sayımız 45 246 düşmüş olup üniversitemizde öğrenci başına düşen kapalı alan miktarı 8,42 m<sup>2</sup> olmuştur.

Tüm bunlara rağmen üniversitemiz genelinde öğrenci başına düşen kapalı alan miktarı 8,42 iken, üniversitemiz eğitim birimlerinde 1,95 m<sup>2</sup> den 23,03 m<sup>2</sup>'ye kadar çıkan bir dengesizlik söz konusudur.

Ancak halen Kongre ve Kültür Merkezi Binası inşaatının yapım çalışmaları devam etmektedir.

<b>YILI</b>	<b>TOPLAM FİZİKİ ALAN m<sup>2</sup></b>	<b>BİR ÖNCEKİ YILA GÖRE ARTIŞ m<sup>2</sup></b>	<b>Öğrenci Başına Düşen Fiziki Mekan m<sup>2</sup></b>
2013	369 419	21 005	8,81
2014	382 783	13 364	7,77
2015	397 830	16 856	7,33
2016	399 639	1 808	6,81
2017	436 468	16 830	7,10
2018	414 641	(-) 65 456	7,86
2019	349 896	0	8,42
2020	361 516	11 620	7,99
2021	361 516	0	8,06

## **GENEL YATIRIM UYGULAMA DURUMU:**

Üniversitemizde halen eğitim öğretimde olan akademik birimlerimizin fiziki mekan ihtiyaçlarının karşılanabilmesi için stratejik plan dahilinde hareket edilmektedir. Ancak yatırım projeleri için üniversitemize tahsis edilen ödenek miktarları her geçen sene bir önceki yıla göre azalış göstermektedir. Dolayısıyla öğrenci sayısındaki artışa göre fiziki mekân üretimindeki artış düşük kalmaktadır.

Üniversitemiz yatırım ödenekleri açısından diğer üniversitelere göre daha az ödenek almasına rağmen yapılaşma da modüler sisteme göre inşaatlarını yaptığından projelerin bitiş yılını beklemeden blok inşaatlar tamamlanarak hizmete alınabilmektedir. Ayrıca Çevre Şehircilik Bakanlığının yapı sınıflarına göre belirlediği yapı yaklaşık birim maliyetlerinden daha düşük fiyatlarla daha kaliteli inşaatlar yapılabilmektedir.

## **TEMEL POLİTAKALAR VE ÖNCELİKLER**

Üniversitemiz halen eğitim-öğretimde olan akademik birimlerimizin fiziki mekân ihtiyaçlarının karşılanabilmesi için inşaatlarımızı mevcut ödenek dilimlerine göre planlayarak modüler bir yapı tarzında inşa etmekteyiz. Bina modülleri bir birine eklenerek daha sonra bir bütün oluşturmaktadır. Böylece inşaat yapım sürelerine göre daha kısa sürelerde blokları hizmete alıp eğitim ve öğretimin hizmetine verebilmekteyiz. Üniversite binalarımızda kalite, estetik ön planda olup birim maliyetleri de emsallerine göre daha düşüktür.

Halen üniversitemizde yeni açılan fakat kendilerine ait binaları olmayan fakülte ve yüksekokullar bulunmakta olup öncelikle bu fakülte ve yüksekokullara kendi binalarına kavuşturmak öncelikli hedeflerimiz arasındadır. Ayrıca konferans, sempozyum, kongre gibi etkinliklerin düzenleneceği modern bir Kongre ve Kültür Merkezi İnşaatının ihalesi 2014 senesinde yapılmış olup inşaat faaliyetleri devam etmektedir. Ressam Ahmet Yakupoğlu Müzesi yapım çalışmaları devam etmektedir.

Açık ve Kapalı Spor tesisleri projesi kapsamında Sentetik Futbol Sahası ve Atletizm Pisti ile 3000 kişilik Tribün inşaatı da yatırım programına alınmış olup ihale için Proje ihaleleri yapılmış olup projeler tamamlanmıştır, ancak yapım ihalesine Cumhurbaşkanlığı tasarruf tedbirleri gereği izin verilmediğinden 2019 yatırım programından çıkarılmıştır.

Simav TEF ve Simav MYO için Muradınlar kampüsünde 1200 m<sup>2</sup> inşaat alanı olan akademik ve idari personel ile öğrencilerin yemekhane ihtiyaçları için bir yemekhane projesi geliştirilmiş, Strateji ve Bütçe Başkanlığı ile yıl içi revizyon işlemleri gerçekleştirilerek 3 000 000 TL ödenek tahsisi yaptırılmıştır.

Üniversitemiz Stratejik Planında yer alan orta ve uzun vadeli amaç ve hedeflerden temel politika ve öncelikler; hükümet politikaları, orta vadeli program, orta vadeli mali plan ve bütçe imkânları göz önünde alınarak şu şekilde belirlenmiştir.

İnsanlığın gelişimine yönelik katma değeri yüksek ürün ve hizmet üretmek.

Öğrencilerimizi insanlığın gelişimine katkıda bulunacak nitelikte çağdaş değerlerle yetiştirecek bir eğitim ve öğretim sistemi için günümüz teknolojisine uygun eğitim binaları ve tesislerini oluşturmak.

Üniversitemizin tüm birimlerinde fiziki altyapı geliştirilecektir.

Öğrenci öğretim üyesi ve üniversite çalışanlarının yaşam ve çalışma ortamlarının ve koşullarının iyileştirilmesi

Yaşanabilen ve yaşayan, bilimle toplumu yakınlaştıran, toplumla bütünleşmiş yerleşkeler oluşturmak.

İnsanımızın yaşam kalitesini yükseltmek.

Eğitimin kalitesinin artırılması ve kamu yönetiminde yurttaş odaklı, kaliteli, etkili ve hızlı hizmet sunabilen, esneklik, saydamlık, katılımcılık, hesap verme sorumluluğu, öngörülebilirlik gibi çağdaş kavramları benimsemiş bir anlayışa yapıya ve işleyişe kavuşturulması politika olarak benimsenmiştir.

Spor hizmetleri olarak öğrencilerimizin ve çalışanlarımızın beden sağlıklarını korumak ve geliştirmek, onlara disiplinle çalışma alışkanlığı kazandırmak, spora ilgi duymalarını sağlamak, enerjilerini bu olumlu yöne yöneltmek, boş zamanlarını değerlendirmek için ilgi duydukları spor dalında çalışmalarını sağlamak üzere AB standartlarında spor tesisleri yapmak.

Üniversitemizde çalışanlara yönelik performanslarını artırıcı hizmet içi eğitim, faaliyetleri sürdürmek.

Dairemizin idari ve teknik personel yapısı, teknolojik donanımı güçlendirilerek yeterli hale getirmektir.

## **FİZİKSEL GELİŞME PLANI**

Üniversitemizin ileriye dönük olarak halen kendilerine ait eğitim ve hizmet binaları bulunmayan bu nedenle diğer binalarda kendilerine tahsis edilen dar alanlarda eğitim ve öğretim faaliyetlerini sürdüren fakülte, yüksekokul, enstitü ve meslek yüksekokulları orta vadeli zaman içinde kendi binalarına kavuşturmak fiziksel gelişme planımız içindedir.

### **Üniversitemizin Beş Yıllık Dönemde Yürütmeyi Planladığı Yatırım Projeleri**

Dumlupınar Üniversitesi Rektörlüğü olarak önümüzdeki beş yıllık dönemde içinde Başkanlığımız tarafından yürütmeyi planladığı yatırım projelerine ilişkin bilgiler aşağıdaki gibidir. Kongre ve Kültür Merkezi Binası fesh edilmiş olup kalan kısmı ikmal inşaatı olarak tekrar ihale edilerek yapımına devam edilmektedir. Ahmet Yakupoğlu Müzesi ve Simav Öğrenci Yemekhanesi inşaatlarının yapım çalışmalarına devam edilmektedir.

**Proje Adı**

**İnşaat Alanı (m<sup>2</sup>)**

**Proje Tutarı (TL)**

1. Kongre ve Kltr Merkezi İkmal İnş.	22.000	77.000.000
2. Çinili Cami Gçlendirme ve Restorasyonu	-	12.500.000
3. Dp Kamps Altyapısı	-	1.000.000
4. Simav Yemekhane Binası	2 400	3 500 000
5. Ktahya DP Ahmet Yakupođlu dođduđu evi Restorasyonu Yapım İři	-	3.500.000

## **KURUMSAL KABİLİYET ve KAPASİTENİN DEĐERLENDİRİLMESİ**

### **A) stnlkler**

1. Kuruluř ařamasından itibaren grevini srdryor olması.
2. Kurumun inřaat, ihale, onarım, proje ve teknik alandaki alıřmalarını yrtp denetleyebilir olması.
3. Birim ierisinde teknik konularla ilgili kararları alabiliyor olması.
4. Deneyimli teknik personele sahip olması.
5. Resmi prosedre ait yazıřmaların dzenli olarak EBYS sisteminden yapılıp, gerekli grldđnde dosyalanabilir olması.
6. Kurumun diđer birimleri ile uyumlu bir řekilde alıřabiliyor olması.
7. niversitenin fiziki alanlardaki geliřmesine nemli katkılar sađlayabiliyor olması.
8. Mevzuat deđiřikliđi geređi yeniden yapılanarak hizmetlerde aksamalara meydan verilmemesi.
9. İnřaatlarda imalatların yapımı esnasında hızlı ve en dođru kararı alıyor olabilmesi.

### **B) Zayıflıklar**

1. Teknik personelin sayısal yetersizliđi
2. alıřma alanlarının yetersizliđi.
3. Personel cretlerinin yetersizliđi, sosyal imkanların olmaması.
4. Personel zlk haklarının yetersiz kalması.
5. Personele gerekli ve yeterli motivasyonun sađlanamaması.
6. Yeterli arřiv ve depo alanının bulunmaması.
7. Personelin mesleki eđitimine ađırlık verilememesi.
8. Personelin yeterli derecede yabancı dil bilgisine sahip olmaması.
9. Bilgisayar donanımının geliřen teknolojiye uyumunun sađlanamaması.



10. Yeterli derecede yabancı dil bilmeyen personelin gelişen teknolojiyi takip edememesi.

## İÇ KONTROL GÜVENCE BEYANI

Harcama yetkilisi olarak yetkim dâhilinde; bu raporda yer alan bilgilerin güvenilir, tam ve doğru olduğunu beyan ederim.

Bu raporda açıklanan faaliyetler için idare bütçesinden harcama birimimize tahsis edilmiş kaynakların etkili, ekonomik ve verimli bir şekilde kullanıldığını, görev ve yetki alanım çerçevesinde iç kontrol sisteminin idari ve mali kararlar ile bunlara ilişkin işlemlerin yasallık ve düzenliliği hususunda yeterli güvenceyi sağladığını ve harcama birimimizde süreç kontrolünün etkin olarak uygulandığını bildiririm.

Bu güvence, harcama yetkilisi olarak benden önceki harcama yetkilisi/yetkilerinden almış olduğum bilgiler ve sahip olduğum bilgi ve değerlendirmeler, iç kontroller, iç denetçi raporları ile Sayıştay raporları gibi bilgim dâhilindeki hususlara dayanmaktadır.<sup>1</sup>

Burada raporlanmayan, idarenin menfaatlerine zarar veren herhangi bir husus hakkında bilgim olmadığını beyan ederim.<sup>2</sup> (Yer-Tarih)

Harcama Yetkilisi

İmza

Süleyman AKARSU  
Y.İ.T.D.Bşk.V.

---

Yıl içinde harcama yetkilisi değişmişse “benden önceki harcama yetkilisi/yetkilerinden almış olduğum bilgiler” ibaresi eklenir.<sup>1</sup>

Harcama yetkilisinin herhangi bir çekincesi varsa bunlar liste olarak bu beyana eklenir ve beyanın bu çekincelerle birlikte dikkate alınması gerektiği belirtilir.<sup>2</sup>